

 **Generalitat de Catalunya**
Departament d'Agricultura
Ramaderia, Pesca i Alimentació
Direcció General de Boscos
i Gestió del Medi

Identificació de l'expedient

Expedient relatiu a l'aprovació del Pla tècnic de gestió cinegètica de les Zones de caça controlada de Collserola (Collserola-Vallès Occidental i Collserola-Baix Llobregat) per a la temporada de caça 2024-2025.

Fets

El 2 de setembre de 2024, el Director tècnic de les Zones de caça controlada de Collserola (Collserola-Vallès Occidental i Collserola-Baix Llobregat) presenta la proposta de pla tècnic de gestió cinegètic per a la temporada 2024-2025, consensuada amb les societats de caçadors participants a la zona de caça controlada.

Fonaments de dret

1. La Llei 1/1970, de 4 d'abril, de caça i el Decret 506/1971, de 25 de març, pel que s'aprova el Reglament per a l'execució de la Llei de caça de 1970.
2. Reial decret 50/2018, de 2 de febrer, pel qual es desenvolupen les normes de control de subproductes animals no destinats al consum humà i de sanitat animal, a la pràctica cinegètica de caça major.
3. L'Ordre de 21 d'abril de 1999, per la qual es fixen les instruccions generals per a la redacció, l'aprovació i la revisió dels plans tècnics de gestió cinegètica.
4. L'Ordre ACC/87/2023, de 18 d'abril, per la qual es dona publicitat a les taxes vigents que gestiona el Departament d'Acció Climàtica, Alimentació i Agenda Rural.
5. La Resolució ACC/923/2024, de 21 de març, per la qual es fixen les espècies objecte d'aprofitament cinegètic, els períodes hàbils de caça i les vedes especials per a la temporada 2024-2025 en tot el territori de Catalunya.
6. La Resolució ARP/71/2017, de 9 de gener, per la qual es declaren sotmesos al règim cinegètic de caça controlada part dels terrenys cinegètics d'aprofitament comú de la serra de Collserola.

Atès que la Direcció Boscos i Gestió del Medi és l'òrgan competent per aprovar els plans tècnics de gestió cinegètica, d'acord amb l'article 8 de l'Ordre de 21 d'abril de 1999,

A proposta del director tècnic de l'esmentada zona de caça controlada, de la Cap del Servei d'Activitats Cinegètiques, i en ús de les atribucions que m'han estat conferides,

Resolució

Per tant, resolc:

Aprovar el pla tècnic de gestió cinegètica de les Zones de caça controlada de Collserola (Collserola-Vallès Occidental i Collserola-Baix Llobregat) per a la temporada 2024-2025, el

Dr. Roux,80
08017 Barcelona
93 567 42 00
<http://agricultura.gencat.cat/>

1



Doc. original signat per:
Anna Saniñjas Olea 04/09/2024

Document electrònic garantit amb signatura electrònica. Podeu verificar la seva integritat al web csv.gencat.cat fins al 05/09/2027

Original electrònic / Còpia electrònica autèntica

CODI SEGUR DE VERIFICACIÓ



0TRRFYJGNXAIFXPKUT7JSQ0KX0MPRMON

Data creació còpia:
05/09/2024 08:15:16

Pàgina 1 de 26

 **Generalitat de Catalunya**
Departament d'Agricultura
Ramaderia, Pesca i Alimentació
Direcció General de Boscos
i Gestió del Medi

qual s'adjunta a l'Annex d'aquesta resolució.

Contra aquesta resolució, que no posa fi a la via administrativa, es pot interposar recurs d'alçada davant del secretari d'Agenda Rural del Departament d'Agricultura, Ramaderia, Pesca i Alimentació, en el termini d'un mes a comptar des de l'endemà de la notificació, d'acord amb el que disposen els articles 121 i 122 de la Llei 39/2015, d'1 d'octubre, del procediment administratiu comú de les administracions públiques.

La directora general de Boscos i Gestió del Medi

Dr. Roux,80
08017 Barcelona
93 567 42 00
<http://agricultura.gencat.cat/>

2

	Doc. original signat per: Anna Saniñas Olea 04/09/2024	Document electrònic garantit amb signatura electrònica. Podeu verificar la seva integritat al web csv.gencat.cat fins al 05/09/2027	Data creació còpia: 05/09/2024 08:15:16
		Original electrònic / Còpia electrònica autèntica CODI SEGUR DE VERIFICACIÓ  0TRRFYJGNXAIFXPKUT7JSQ0KX0MPRMON	Pàgina 2 de 26



Pla tècnic de gestió cinegètic de la Zona de Caça Controlada de Collserola-Baix Llobregat i Zona de Caça Controlada- Vallès Occidental

PERÍODE HÀBIL 2024 - 2025



Doc. original signat per:
Anna Sanitjas Olea 04/09/2024

Document electrònic garantit amb signatura electrònica. Podeu verificar la seva integritat al
web csv.gencat.cat fins al 05/09/2027

Original electrònic / Còpia electrònica autèntica

CODI SEGUR DE VERIFICACIÓ



0TRRFYJGNXAIFXPKUT7JSQ0KX0MPRMON

Data creació còpia:
05/09/2024 08:15:16

Pàgina 3 de 26

1. SITUACIÓ GEOGRÀFICA I LEGAL

El massís de Collserola, amb una llargària de 17 quilòmetres i una amplada de 6, es situa a la part central de la Serralada Litoral Catalana a cavall de tres comarques, Baix Llobregat, Barcelonès i Vallès Occidental. El massís limita a l'est amb el riu Besòs, a l'oest amb el riu Llobregat, al nord amb les rieres de Sant Cugat i Rubí, i al sud amb el pla de Barcelona. Els límits són zones fortament urbanitzades (sobretot el nord i el sud) i amb nombroses infraestructures viàries que dificulten la dispersió de la fauna salvatge entre el massís i altres espais naturals.

La Resolució ARP/71/2017, de 9 de gener de 2017 (DOGC núm. 7295 del 26 de gener de 2017), per la qual es declaren sotmesos al règim cinegètic de caça controlada part dels terrenys cinegètics d'aprofitament comú de la serra de Collserola, especifica que la durada del règim serà de 9 anys. (Taula 1.1 i Mapa 1). La titularitat i gestió d'aquestes àrees correspon a la Direcció General de Boscos i Gestió del Medi del Departament d'Agricultura, Ramaderia, Pesca i Alimentació. Els límits de les ZCC s'especifiquen en els annexes 1 i 2 de la Resolució:

- La ZCC Collserola-Baix Llobregat s'ubica en els termes municipals de: el Papiol, Molins de Rei, Sant Feliu de Llobregat i Sant Just Desvern, comarca del Baix Llobregat, amb un perímetre de 58,7 km i una superfície de 2.256 ha.
- La ZCC Collserola-Vallès Occidental està situada en els termes municipals de Sant Cugat del Vallès i Cerdanyola del Vallès, compresos dins la comarca del Vallès Occidental, amb un perímetre de 20 km i una superfície de 767 ha.

Taula 1.1. Superfícies de la ZCC segons municipi.

Baix Llobregat		Vallès Occidental	
Municipi	Superfície (Ha)	Municipi	Superfície (Ha)
El Papiol	465	Sant Cugat del Vallès	478
Molins de Rei	819	Cerdanyola del Vallès	289
Sant Feliu de Llobregat	558		
Sant Just Desvern	414		
TOTAL	2.256	TOTAL	767



Generalitat de Catalunya
 Departament d'Agricultura,
 Ramaderia, Pesca i Alimentació
 Direcció General de Boscos i Gestió del Medi

2. ESTAT NATURAL

2.1. Vegetació i hàbitat

Biogeogràficament, la serra de Collserola és de caràcter mediterrani septentrional. Pertany a la Regió Forestal V, que engloba les comarques de l'Alt Penedès, Baix Llobregat, Barcelonès, Garraf, Maresme, Vallès Occidental i Vallès Oriental. La vegetació és el resultat de la interacció entre la dinàmica de successió que segueix la vegetació i les perturbacions que la fan retrocedir. Aquests canvis en les condicions permeten que apareguin noves espècies i el reemplaçament d'unes espècies per unes altres.

La comunitat pròpia i originària de la serra de Collserola seria l'alzinar litoral, però trobem un mosaic de vegetació que s'agrupa en comunitats i formacions, forestals, arbustives i herbàcies (Taula 2.1).

Taula 2.1. Comunitats vegetals pròpies de la serra de Collserola

Formació	Comunitat vegetal	Localització
Alzinar litoral típic	<i>Quercetum ilicis galloprovinciale pistacietosum</i>	Vessants septentrionals i obagues de la serra
Alzinar litoral esclarissat	<i>Quercetum ilicis galloprovinciale arbutetosum</i>	Zones alterades
Bosc mixt de pins amb sotabosc d'alzinar	*	Repartit per tota la serra
Pinedes	*	Antics terrenys agrícoles abandonats, zones alterades en recuperació o territoris d'ús forestal
Alzinar amb roures	<i>Quercetum ilicis galloprovinciale cerrioidetosum</i>	Ambients humits d'exposició nord
Omeda	<i>Lithospermo-Ulmetum minoris</i>	Zones de ribera, al llarg de del curs de torrents i petites rieres
Gatelleda	<i>Carici-Salicetum catalaunicae</i>	Capçalera de les petites torrenteres
Avellanosa	<i>Polysticho-Coryletum</i>	Fondalades ombrívoles
Garriga	<i>Quercetum cocciferae</i>	Terrenys calcaris i sòls pobres.
Brolla d'estepes i brucs	<i>Cisto- Sarothamnetum catalaunicae callunetosum</i>	Zones amb forta insolació
Bardissa	<i>Rubo - Coriarietum myrtifoliae</i>	Fondalades humides
Prats secs amb albellatge	<i>Hyparrhenietum hirtum-pubescentis</i>	Solells litorals de les àrees subhumides, zones amb temperatures altes i humitat elevada.
Prats secs amb fenàs	<i>Brachypodietum phoenicoidis</i>	Erms i sobre sòls profunds de les depressions.
Ruderals	<i>Inulo- Oryzopsietum</i>	Erms sobre sòls nitrogenats

* les pinedes mediterrànies es consideren comunitats secundàries al domini de l'alzinar i de la màquia.

A la ZCC Collserola-Baix Llobregat existeix una gran varietat d'hàbitats, encara que els predominants són les superfícies boscoses (54,4%), seguit de les zones herbàcies i de fruiters (19,62%) i de les zones amb matollar (18,81%) (Taula 2.2.).



Generalitat de Catalunya
 Departament d'Agricultura,
 Ramaderia, Pesca i Alimentació
Direcció General de Boscos i Gestió del Medi

Taula 2.2. Tipus de vegetació present a la ZCC Collserola comarca del Baix Llobregat.

Tipus de vegetació	Superfície (Ha)	% del total
Pinedes de pi blanc (<i>Pinus halepensis</i>) amb sotabosc de màquies o garrigues	760,3	33,74
Fruiterars alts, predominantment de secà: conreus d'oliveres (<i>Olea europaea</i>), d'ametllers (<i>Prunus dulcis</i>), de garrofers (<i>Ceratonia siliqua</i>),	358,4	15,90
Ginestars de ginesta vera (<i>Spartium junceum</i>), de les contrades mediterrànies (sobretot les marítimes)	297	13,18
Alzinars (boscos o màquies de <i>Quercus ilex</i>) de terra baixa	176,49	7,83
Pinedes de pi blanc (<i>Pinus halepensis</i>) sense sotabosc llenyós	101,8	4,52
Pinedes de pi pinyer (<i>Pinus pinea</i>), sovint amb sotabosc de brolles o de bosquines acidòfiles, de la terra baixa catalana	101,4	4,50
Conreus abandonats	94,6	4,20
Pedreres, explotacions d'àrids i runam	75,4	3,35
Llistonars (prats secs de <i>Brachypodium retusum</i>), i prats terofítics calcícoles, de terra baixa	64,6	2,87
Pinedes de pi blanc (<i>Pinus halepensis</i>), amb sotabosc de brolles silícicoles, de terra baixa	60,6	2,69
Prats sabanoides d'albellatge (<i>Hyparrhenia hirta</i>), de vessants solells de les contrades marítimes	45,9	2,04
Àrees urbanes i industrials, inclosa la vegetació ruderal associada	45,7	2,03
Àrees urbanitzades, amb clapes importants de vegetació natural	44,4	1,97
Llistonars (prats secs de <i>Brachypodium retusum</i>), i pradells terofítics silícicoles, mediterranis	10,2	0,45
Matollars (estepars i brolles) silícicoles de terra baixa	9,8	0,43
Garrigues de coscoll (<i>Quercus coccifera</i>), sense plantes termòfiles o gairebé, d'indrets secs, sovint rocósos, de terra baixa i de l'estatge submontà	6,9	0,31
Grans parcs i jardins	0,1	0
Total	2253,58	100

A la ZCC Collserola-Vallès Occidental predominen els boscos de pi blanc amb sotabosc de màquies o garrigues (80%), seguit de conreus herbacis de secà (8,16%) (Taula 2.3).

Taula 2.3. Tipus de vegetació present a la ZCC Collserola comarca del Vallès Occidental.



Tipus de vegetació	Superfície (Ha)	% del total
Pinedes de pi blanc (<i>Pinus halepensis</i>) amb sotabosc de màquies o garrigues	612,89	79,88
Conreus herbacis extensius de secà	62,58	8,16
Boscos mixts d'alzina (<i>Quercus ilex</i>) i roures (<i>Quercus faginea</i> , <i>Q. x cerritoides</i> , <i>Q. pubescens</i>), de terra baixa i de l'estatge submontà	39,36	5,13
Matollars (estepars i brolles) silícicoles de terra baixa	27,7	3,61
Alzinars (boscos o màquies de <i>Quercus ilex</i>) de terra baixa	14,68	1,91
Conreus abandonats	5,87	0,77
Pedreres, explotacions d'àrids i runam	2,3	0,3
Garrigues de coscoll (<i>Quercus coccifera</i>), sense plantes termòfiles o gairebé, d'indrets secs, sovint rocósos, de terra baixa i de l'estatge submontà	1,35	0,18
Àrees urbanitzades, amb clapes importants de vegetació natural	0,3	0,04
Llistonars (prats secs de <i>Brachypodium retusum</i>), i pradells terofítics silícicoles, mediterranis	0,22	0,03
Total	767,25	100



 Generalitat de Catalunya
Departament d'Agricultura,
Ramaderia, Pesca i Alimentació
Direcció General de Boscos i Gestió del Medi

2.2. Fauna

Al Parc Natural de Collserola es poden observar fins a 211 espècies de vertebrats terrestres, en funció de l'època de l'any i dels diferents ambients: 7 peixos, 10 amfibis, 16 rèptils, 108 aus (més 74 d'ocasionals o esporàdiques), i 26 mamífers. La fauna mediterrània predomina, encara que es troben espècies de caràcter septentrional i meridional. Dins del parc, trobem la presència de fins a 8 espècies catalogades com a vulnerables.

	Doc. original signat per: Anna Sanitjas Olea 04/09/2024	Document electrònic garantit amb signatura electrònica. Podeu verificar la seva integritat al web csv.gencat.cat fins al 05/09/2027	Data creació còpia: 05/09/2024 08:15:16
		Original electrònic / Còpia electrònica autèntica CODI SEGUR DE VERIFICACIÓ  0TRRFYJGNXAIFXPKUT7JSQ0KX0MPRMON	Pàgina 7 de 26

3. ACTIVITAT CINEGÈTICA TEMPORADA 2023/2024

3.1. Caça major de porc senglar

El PTGC de la Zona de Caça Controlada de Collserola durant el període 2023/2024 tenia programat un total de 20 batudes per l'aprofitament del porc senglar. Es van realitzar 18 de les jornades previstes, amb el resultat de 56 exemplars de porc senglar caçat i amb una efectivitat mitjana del 46,2% (Taula 3.1).

Taula 3.1. Dades resum de les batudes efectuades a la ZCC de Collserola la temporada 2022/2023 per municipi i total.

		Cerdanyola del Vallès	Sant Cugat del Vallès	Sant Feliu de Llobregat	Sant Just Desvern	Total (Min-max)
Nombre de batudes efectuades		4	5	4	5	18
Mitjanes per batuda	Nombre de caçadors	22,8	21,4	26,0	26,2	24,1 (13-37)
	Nombre de gossos	30,0	24,2	25,0	34,6	28,6 (14-53)
	N. de senglars vistos	8,5	5,8	10,3	5,2	7,2 (2-13)
	N. de senglars caçats	5,0	2,4	7,8	2,2	3,1 (1-6)
Total captures	N. femelles adultes	8	11	4	4	27
	N. mascles adults	6	4	4	5	19
	N. femelles joves	0	1	2	4	7
	N mascles joves	0	1	0	2	3
	Total	14	17	10	15	56
Rendiment - efectivitat		41,2%	58,6%	24,4%	57,7%	46,2%

La raó de sexes global de les captures és de 1,5 femelles per mascle.

Per municipis, les batudes realitzades a Sant Cugat del Vallès tenen una eficàcia (nombre de senglars caçats respecte als observats) superior a la resta.

Figura 3.1 Evolució dels indicadors d'esforç per temporada.

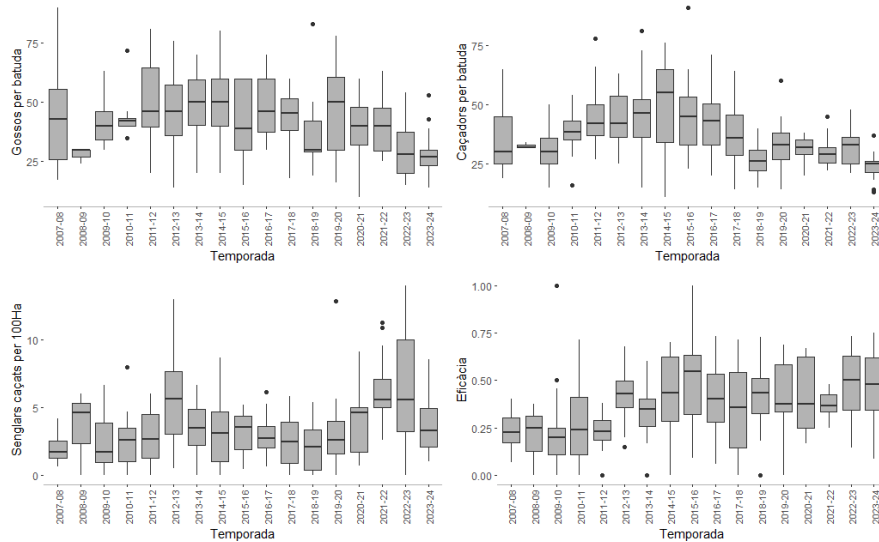

Generalitat de Catalunya
Departament d'Agricultura,
Ramaderia, Pesca i Alimentació
Direcció General de Boscos i Gestió del Medi

3.2. Caça menor

El calendari establert en el PTGC de la ZCC de Collserola programava un total de 18 jornades de caça menor. Les espècies autoritzades van ser el conill, el tudó, el tord comú, el tord alaroig i la becada.

En total, s'ha comunicat la captura de 70 conills, 369 tudons, 125 tords i cap becada (Taula 3.3) durant 250 jornades-caçador.

Taula 3.3. Resultats de captures de caça menor de la temporada 2023/2024 a la ZCC Collserola Baix Llobregat.

Societat	Jornades-caçador	Conill	Tord comú	Tord alaroig	Tudons	Becada
La Ardilla (Cerdanyola del Vallès)	18	0	0	0	42	0
La Codorniz (Sant Cugat del Vallès)	34	9	2	0	51	0
La Harmonia (Cerdanyola del Vallès)	-	-	-	-	-	-
Sant Feliu de Llobregat	106	19	28	4	184	0
Sant Just Desvern	-	-	-	-	-	-
La Floresta (Molins de Rei)	32	1	6	0	23	0
El Puig (El Papiol)	60	41	75	12	69	0
Total general	250	70	109	16	369	0

No s'han sobrepassat els límits màxims de captures de conill establerts per el pla tècnic. Els caçadors de la Societat de Caçadors l'Harmonia i de Sant Just Desvern no van realitzar cap sortida.



Doc. original signat per:
Anna Sanitjas Olea 04/09/2024

Document electrònic garantit amb signatura electrònica. Podeu verificar la seva integritat al web csv.gencat.cat fins al 05/09/2027

Original electrònic / Còpia electrònica autèntica

CODI SEGUR DE VERIFICACIÓ



0TRRFYJGNXAIFXPKUT7JSQ0KX0MPRMON

Data creació còpia:
05/09/2024 08:15:16

Generalitat de Catalunya
 Departament d'Agricultura,
 Ramaderia, Pesca i Alimentació
 Direcció General de Boscos i Gestió del Medi

4. POBLACIONS DE FAUNA CINEGÈTICA

4.1. Població de porc senglar

Mitjançant les dades recopilades del seguiment de les batudes es realitza una estima de la densitat de senglars a la ZCC de Collserola obtenint una mitjana de 8,2 porcs senglars per cada 100 hectàrees (IC95% 6,7-9,8) (Figura 4.1), significativament inferior a la temporada anterior.

Figura 4.1. Evolució de la densitat estimada de la població de porc senglar a la ZCC de Collserola (la barra indica l'interval de confiança del 95%).

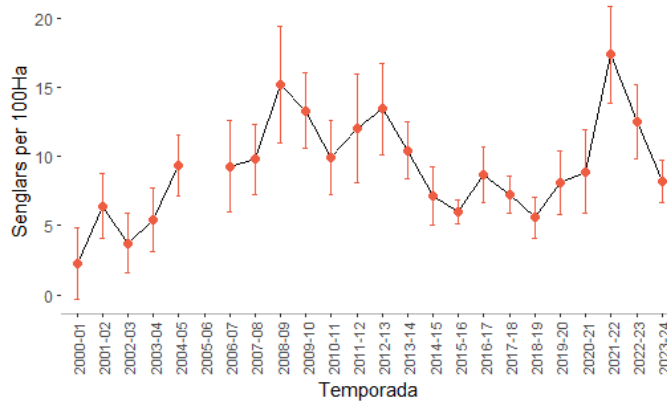

Pel que fa a altres espècies durant les batudes s'han avistat 8 guineus a 7 batudes, 1 becada i 1 fagina. No s'ha observat cap cabirol a les 18 jornades de batuda.



Doc. original signat per:
 Anna Sanitjas Olea 04/09/2024

Document electrònic garantit amb signatura electrònica. Podeu verificar la seva integritat al web csv.gencat.cat fins al 05/09/2027

Original electrònic / Còpia electrònica autèntica

CODI SEGUR DE VERIFICACIÓ



0TRRFYJGNXAIFXPKUT7JSQ0KX0MPRMON

Data creació còpia:
 05/09/2024 08:15:16

Generalitat de Catalunya
Departament d'Agricultura,
Ramaderia, Pesca i Alimentació
Direcció General de Boscos i Gestió del Medi

5. PLA DE CAÇA 2024/2025

Durant el període hàbil únicament podran realitzar un aprofitament cinegètic a la Zona de Caça Controlada de Collserola aquelles persones membres de les societats de caçadors considerades com a caçador/a local descrites en la taula 5.1.

Taula 5.1. Societats de caçadors autoritzades a realitzar aprofitament cinegètic a la ZCC de Collserola.

Societat de caçadors	Municipi
Sant Feliu de Llobregat	Sant Feliu de Llobregat
Sant Just Desvern	Sant Just Desvern
La Floresta	Molins de Rei
El Puig	El Papiol
La Ardilla	Cerdanyola del Vallès
L'Harmonia	Cerdanyola del Vallès
La Codorniz	Sant Cugat del Vallès

Cada societat de caçadors confeccionarà una llista proposant els socis que podran participar a les caceres que trametrà (segons model) a la direcció tècnica abans del 15 de setembre de 2024. La direcció tècnica emetrà la carta de taxa de pagament de permisos de caça major i menor a la ZCC segons l'ORDRE ACC/87/2023, de 18 d'abril, per la qual es dona publicitat a les taxes vigents que gestiona el Departament d'Agricultura, Ramaderia, Pesca i Alimentació (Porc senglar: 5,20 euros/caçador local i any i 10,40 euros/caçador no local i any; Caça menor: 5,20 euros/caçador local i any i 10,40 euros/caçador no local i any).

Així mateix, es considerarà com a caçador/a local:

- Les persones que tenen el veïnatge administratiu en algun dels termes municipals en els quals s'inclou la zona de caça controlada corresponent.
- Les persones nascudes en algun dels municipis inclosos a la zona de caça controlada corresponent.
- Els socis de les Societats de Caçadors locals que hagin tingut la consideració de caçadors/es locals a la zona de caça controlada corresponent durant un mínim de cinc anys.

Una vegada efectuat i comprovat el pagament de la taxa per part de la societat, la direcció tècnica validarà el llistat. Els socis inclosos, seran les úniques persones candidates amb dret a participar a les caceres autoritzades durant la temporada 2024/2025 i de la qual es lliurarà còpia al personal encarregat del control de l'activitat cinegètica. En el moment de presentar les llistes, les societats presentaran la documentació dels seus socis.

No es podran realitzar invitacions ni ampliar o modificar les llistes una vegada validada per la Direcció Tècnica.

Espècies cinegètiques autoritzades:

- Caça major: porc senglar (*Sus scrofa*)



Generalitat de Catalunya
Departament d'Agricultura,
Ramaderia, Pesca i Alimentació
Direcció General de Boscos i Gestió del Medi

- Caça menor: conill de bosc (*Oryctolagus cuniculus*), tudó (*Columba palumbus*), tord comú (*Turdus philomelos*), tord alaroi (*Turdus iliacus*) i becada (*Scolopax rusticola*)

5.1. Caça major, aprofitament de la població de porc senglar

5.1.1. Batudes

Persones autoritzades a caçar

Qualsevol persona que es trobi a les llistes de les societats validades per la direcció tècnica, podrà participar a qualsevol de les batudes de les dues zones de caça controlada sempre que s'acordi i es notifiqui al president de la societat de caçadors del municipi on s'efectuï la batuda que les inclourà al llistat d'assistents.

Delimitació zones de batuda

Els municipis de Sant Just Desvern, Sant Feliu de Llobregat, Sant Cugat del Vallès i Cerdanyola del Vallès disposen d'unes àrees de batuda amb unes línies de parada i parades delimitades (Taula 5.2. i 5.3). S'intentarà sempre ajustar el nombre de caçadors disponibles a les línies de parada i àrees de batuda possibles tot evitant llocs buits.

Taula 5.2. Àrees de batuda per municipi en la ZCC Collserola-Vallès Occidental.

Municipi	Denominació de l'àrea	Nº de línia	Nº de parades	Total parades
Sant Cugat del Vallès	Can Bell	1	9	
	Font de Sant Vicenç	2	12	
	Torrent de Sant Antoni	3	15	
	Caseta Blanca	4	14	
	Serra de Sant Vicenç	5	10	
	Font de Can Gordi	6	9	
	Torrent de Can Gordi	7	7	
	La Olla-Serra del Pedregal	8	6	
	Pantà de Can Borrell	9	12	
	Turó de Sant Adjutori	10	17	
	Turó Can Borrell	11	11	
	Turó de la Torrefera	12	12	134
Cerdanyola del Vallès	Sot i Turó de Valldaura	1	21	
	Serra Can Gatell	2	6	
	Torrent de Can Güell	3	7	
	Torrent de l'Infern	4	5	
	Torrent Font dels caçadors-	5	27	
	Turó Can Cerdà	6	24	
	Torrent d'en Fotja	7	7	97



Doc. original signat per:
Anna Sanitjas Olea 04/09/2024

Document electrònic garantit amb signatura electrònica. Podeu verificar la seva integritat al web csv.gencat.cat fins al 05/09/2027

Original electrònic / Còpia electrònica autèntica

CODI SEGUR DE VERIFICACIÓ



0TRRFYJGNXAIFXPKUT7JSQ0KX0MPRMON

Data creació còpia:
05/09/2024 08:15:16

Taula 5.3. Àrees de batuda per municipi en la ZCC Collserola-Baix Llobregat.

Municipi	Denominació de l'àrea	Nº de línia	Nº de parades	Total parades
Sant Just Desvern	Les Fatjones	1	42	
	Collet Espinagosa-Fatjones	2	14	
	Torrent Font del Rector	3	15	
	Torrent Font Ferro	4	13	
	Torrent de Can Biosca	5	23	
	Can Vila-torrent Font del Rector	6	12	
	Vessant Can Carbonell-Can Merlès	7	15	
	Turó alt d'en Solanes-Torrent Can Cuiàs	8	38	
	Solana Font de la Beca	9	14	
	Turó de la Tina	10	5	
	Obaga Torrent Font Ferro	11	9	200
Sant Feliu de Llobregat	Penya del Moro	1	10	
		2	12	
		3	11	
	Torre del Bisbe	4	6	
		5	18	
	Can Farriol	6	16	
		7	17	
	Sot del Pi	8	7	
		9	18	
	Can Farriol	10	11	
	Can Farriol	10b	8	
	Font de Can Farriol	11	9	
		12	17	
		13	7	
		14	5	
		15	21	
	Torrent del Bosc Llarg	16	20	
	Font Can Farres	17	8	
	Barranc Torre Abadal	18	10	
		19	5	
	Torre Abadal	20	13	
	Riera Ca n'Amigó	21	8	
	Carena Can Canaris	22	10	
	Can n'Amigo	23	16	
Coll d'en Cuias	24	11	294	

D'acord amb les disposicions de parades emprades als darrers anys s'ha confeccionat la cartografia més precisa de les zones de batuda i s'ha assignat una denominació identificativa de cadascuna que apareix a la Taula 5.4 i els límits aproximats a la cartografia annexa. Aquesta identificació ha d'aparèixer a la fitxa de comunicació de batudes i a la de resultats. Qualsevol combinació de parades que no estigui contemplada es comunicarà per incloure-la.

	Doc. original signat per: Anna Sanitjas Olea 04/09/2024	Document electrònic garantit amb signatura electrònica. Podeu verificar la seva integritat al web csv.gencat.cat fins al 05/09/2027	Data creació còpia: 05/09/2024 08:15:16
		Original electrònic / Còpia electrònica autèntica CODI SEGUR DE VERIFICACIÓ 	Pàgina 13 de 26

Taula 5.4. Denominació de les zones de batuda

Zona Caça Controlada	Denominació	Societat organitzadora	Municipi
Baix Llobregat	Penya del Moro-Torre del Bisbe	SC Sant Feliu de Llobregat	Sant Feliu de Llobregat
	Santa Margarida-Can Mallol	SC Sant Feliu de Llobregat	Sant Feliu de Llobregat
	Torrent Bosc Llarg	SC Sant Feliu de Llobregat	Sant Feliu de Llobregat
	Can Furriol-Sanson	SC Sant Feliu de Llobregat	Sant Feliu de Llobregat
	Torre Abadal	SC Sant Feliu de Llobregat	Sant Feliu de Llobregat
	Can Amigo del Clot	SC Sant Feliu de Llobregat	Sant Feliu de Llobregat
	Plaça Mireia- Can Baro	SC Sant Just Desvern	Sant Just Desvern
	Can Fatjo-Turó d'en Corts	SC Sant Just Desvern	Sant Just Desvern
	Solei	SC Sant Just Desvern	Sant Just Desvern
Vallès Occidental	Valldaura	SC Harmonia Horta	Cerdanyola del Vallès
	Torrent d'en Fotja	SC Harmonia Horta	Cerdanyola del Vallès
	Torrent Sant Antoni zona A-4	SC La Codorniz	Sant Cugat del Vallès
	La Fita zona A-3	SC La Codorniz	Sant Cugat del Vallès
	Can Bell zona A-2	SC La Codorniz	Sant Cugat del Vallès
	La Olla zona A-1	SC La Codorniz	Sant Cugat del Vallès
	Can Borrell zona A	SC La Codorniz	Sant Cugat del Vallès
	Torreferrera zona B	SC La Codorniz	Sant Cugat del Vallès

Horari, punt de trobada i inspecció

Les batudes s'hauran d'ajustar obligatòriament a l'horari comprés entre les 8 i les 16 hores.

En cap cas podrà seguir la batuda passades les 16 h, moment en què totes les armes hauran d'estar enfundades. Únicament es podrà romandre fins a més tard per tal d'extreure els senglars caçats i recollir els gossos, notificant-ho als responsables de la batuda.

A la hora acordada (7 hores del mati si no s'indica altre hora), les societats de caçadors que realitzin la batuda autoritzada es concentraran en el punt de reunió on els agents del Cos d'Agents Rurals podran realitzar les tasques de control inspecció.

Els punts de reunió seran el següents:

Municipis	Punt de reunió
Sant Feliu de Llobregat	Merendero de la Salut
Sant Just Desvern	Masia Can Roldan
Cerdanyola del Vallès	Mirador de Montbau (Carretera d'Horta)
Sant Cugat del Vallès	Torre Cendra (camí de can Calders)

D'acord amb les funcions que els són pròpies els agents del Cos d'Agents Rurals seran els responsables de:

1. Controlar els assistents a la batuda, mitjançant la revisió de la documentació obligatòria de caçadors i gossos, així com la inspecció d'armes que s'escaigui i el control de la identificació dels gossos.

	Doc. original signat per: Anna Sanitjas Olea 04/09/2024	Document electrònic garantit amb signatura electrònica. Podeu verificar la seva integritat al web csv.gencat.cat fins al 05/09/2027	Data creació còpia: 05/09/2024 08:15:16
	Original electrònic / Còpia electrònica autèntica CODI SEGUR DE VERIFICACIÓ		Pàgina 14 de 26
		0TRRFYJGNXAIFXPKUT7JSQ0KX0MPRMON	

 Generalitat de Catalunya
Departament d'Agricultura,
Ramaderia, Pesca i Alimentació
Direcció General de Boscos i Gestió del Medi

2. Validar, sobre el terreny, la proposta del Cap de Colla de la zona a caçar i els camins a tancar segons la disponibilitat de caçadors.
3. Vetllar pel correcte desenvolupament de la cacera.

Caps de colla i caps de línia

Cada Societat de Caçadors responsable de l'organització de les caceres de porc senglar comunicarà, mitjançant escrit de la junta directiva que s'haurà de transmetre a la Direcció Tècnica abans d'iniciar la temporada de caça, a les persones que designen per actuar com Cap de colla i Cap de línia.

En la zona inclosa en el terme municipal de Cerdanyola del Vallès, l'organitzadora de les batudes serà la Societat de Caçadors de l'Harmonia amb la col·laboració de la Societat de Caçadors La Ardilla. En aquestes batudes conjuntes de les dues societats, el cap de colla i el cap de línia serà el que anomeni la Societat de Caçadors de l'Harmonia com a societat organitzadora i responsable de la batuda.

A cada batuda hi haurà un únic **Cap de colla** que serà el responsable de l'organització de la cacera. El cap de colla assignat per a la batuda tindrà les funcions següents:

1. Comunicar a la Direcció Tècnica la realització de la batuda mitjançant el model normalitzat amb una antelació mínima de 4 dies, què comunicarà aquesta decisió a la direcció del Parc natural de la Serra de Collserola.
2. Especificar a l'inici de la jornada als agents del CAR, l'àrea de cacera que es realitzarà, indicant les diferents parades i línies de parades que s'ocuparan, el nombre de gossos i el lloc on es deixaran anar els gossos.
3. Presentar als agents del CAR el llistat de les persones participants a la batuda indicant nom, cognoms i NIF.
4. Donar l'ordre de començament i acabament de la batuda.
5. Facilitar als agents del CAR la identificació i la presa de mostres dels animals caçats.
6. Enviar la fitxa de batuda, degudament complimentada a la Direcció Tècnica en un període màxim de 4 dies naturals posteriors a la batuda.

Cada línia de parades que s'efectuï, disposarà d'un **Cap de línia de parada**, persona responsable d'una línia de parades o línia de tir de batuda, que dependrà directament del Cap de Colla. Les seves principals funcions seran:

1. Repartir i col·locar els caçadors a les parades de la seva línia: deixar-los en el lloc assenyalat i una vegada finalitzada la batuda, recollir-los i tornar al punt de trobada.
2. Coordinar la recollida dels porcs senglars caçats a la seva línia.

Seguretat de la cacera

En arribar a la parada, cada caçador informarà de la seva posició envers els altres companys de línia de parades i no es dispararà mai en direcció a altres parades.

Ningú es mourà de la parada fins que el reculli el Cap de línia de parades corresponent. Es dispararà a la peça només quan aquesta sigui visible, perfectament identificada i la trajectòria de la bala quedi lliure.

12



Doc. original signat per:
Anna Sanitjas Olea 04/09/2024

Document electrònic garantit amb signatura electrònica. Podeu verificar la seva integritat al web csv.gencat.cat fins al 05/09/2027

Original electrònic / Còpia electrònica autèntica

CODI SEGUR DE VERIFICACIÓ



0TRRFYJGNXAIFXPKUT7JSQ0KX0MPRMON

Data creació còpia:
05/09/2024 08:15:16

Pàgina 15 de 26

Generalitat de Catalunya
 Departament d'Agricultura,
 Ramaderia, Pesca i Alimentació
Direcció General de Boscos i Gestió del Medi

En cas de fallar el tret, es farà el possible per evitar que els gossos traspassin la parada i segueixin empaitant al porc senglar.

Amb motiu del perill que pot suposar per a les persones i d'acord amb el que disposa la normativa vigent catalana, resta prohibit utilitzar a les caceres gossos de races considerades perilloses, d'atac o de presa, així com els seus híbrids.

En cas que un porc senglar ferit es refugi a dins d'una zona qualificada de seguretat, als efectes de la llei de caça, podran ser abatuts excepcionalment amb arma de foc comunicant-ho prèviament al cap de colla qui ho posarà en coneixement de l'autoritat responsable del control de la cacera. Aquesta incidència s'annotarà en el full de jornada o batuda.

Les persones participants a les caceres hauran de portar una peça de roba de colors d'alta visibilitat que cobreixi el tors, dins la gamma del groc al vermell.

Només es permet l'ús d'escopetes carregades amb bala, restant prohibit el rifle i es recorda que les baines dels cartutxos s'hauran de recollir del terra per tal de mantenir el medi net, així com qualsevol altre residu.

Per a cada batuda i captures realitzades s'ompliran les fitxes creades a tal efecte per efectuar el seguiment de les poblacions de senglar i l'estadística oportuna. Cas de no enviar-les puntualment, comportarà la denegació de caça major, a la propera temporada de caça, per aquella societat de caçadors.

Dates i calendari de batuda

El nombre total de jornades de batudes serà de 20 durant la temporada 2024/2025, distribuïdes segons el següent calendari:

Mes	Dia	Sant Just Desvern	Sant Feliu de Llobregat	Sant Cugat del Vallès	Cerdanyola del Vallès
Octubre	3			X	
	5	X			
	12		X		
	19				X
	31			X	
Novembre	2	X			
	23		X		X
	28			X	
	30				X
Desembre	14	X			
	21		X		
	28				X
Gener	9			X	
	11	X			
	18		X		
	25				X
Febrer	1				
	6			X	
	8	X			
	15		X		X
	22				X

Les batudes al terme de Cerdanyola del Vallès seran un màxim de 5 durant la temporada a triar entre els 7 dies disponibles.



Doc. original signat per:
 Anna Sanitjas Olea 04/09/2024

Document electrònic garantit amb signatura electrònica. Podeu verificar la seva integritat al web csv.gencat.cat fins al 05/09/2027

Original electrònic / Còpia electrònica autèntica

CODI SEGUR DE VERIFICACIÓ



0TRRFYJGNXAIFXPKUT7JSQ0KX0MPRMON

Data creació còpia:
 05/09/2024 08:15:16

Generalitat de Catalunya
Departament d'Agricultura,
Ramaderia, Pesca i Alimentació
Direcció General de Boscos i Gestió del Medi

5.2. Caça menor

Les espècies de caça menor objecte d'aprofitament cinegètic per la temporada 2024/2025 són: el conill de bosc, el tudó, la becada i els tords (tord comú i tord ala-roig).

El mètode autoritzat per caçar el conill de bosc serà l'establert a la normativa i exclusivament en terrenys oberts (conreus, prats, matollars i garrigues), exclòs l'àmbit forestal a la ZCC Collserola.

S'estableix un repartiment equitatiu dels límits màxims de captures de conill, essent les pròpies societats les que compleixin aquests límits i decideixin el nombre de caçadors i captures dia.

Els límits màxim de captures anuals són:

ZCC	Municipi	Societat de caçadors	Nombre de conills permesos
Baix Llobregat	El Papiol	El Puig	75
	Molins de Rei	La Floresta	75
	Sant Just Desvern	Sant Just Desvern	75
	Sant Feliu de Llobregat	Sant Feliu	75
Total			300
Vallès Occidental	Cerdanyola del Vallès	La Ardilla	50
		L'Harmonia	50
	Sant Cugat del Vallès	La Codorniz	50
Total			450

Els tudons i els tords es caçaran exclusivament des de punts fixos. L'assignació del caçadors als punts fixos anirà a càrrec de les societats de caçadors de cada una de les dues zones de caça controlada. Es limita un nombre màxim de captures de 100 tords ala-roig, 300 tords comuns i 500 tudons.

El mètode autoritzat per caçar la becada serà l'establert a la normativa i **exclusivament en l'àmbit forestal** de la **ZCC Collserola**. Es delimita un màxim de **1 becada per caçador i dia**.

L'**horari** per l'exercici de la caça menor serà de **8 a 17 hores**. Fora d'aquest horari no es podrà romandre amb l'arma desenfundada.

Cada caçador podrà realitzar activitat cinegètica de caça menor en qualsevol terme municipal de les zones de caça controlada sempre que s'acordi i es notifiqui al president de la societat de caçadors del municipi on s'efectuï la cacera, el caçador haurà de disposar d'un document acreditatiu d'aquest fet.



Generalitat de Catalunya
Departament d'Agricultura,
Ramaderia, Pesca i Alimentació
Direcció General de Boscos i Gestió del Medi

El calendari per a la cacera de conill, tudó i tords per al període hàbil 2024/2025, s'estableix en 12 dijous i 6 dissabtes, d'acord amb les següents dates i a 3 dels dissabtes es podrà caçar la **becada** també:

Mes	Dia setmana	Dia de Menor	Dia de Becada
Octubre	Dijous	17 i 24	
	Dijous	7, 14, i 28	
Novembre	Dissabte	2, 16 i 23	
	Dijous	5, 12 i 19	
Desembre	Dissabte	21	21
	Dijous	16 i 23	
Gener	Dissabte	18	18
	Dijous	6 i 13	
Febrer	Dissabte	1	1

Durant els dies de caça menor resta prohibida la caça del porc senglar, per tant qualsevol modalitat o postura adreçada a buscar i empaitar exemplars d'aquesta espècie seran motiu de sanció per incompliment de la resolució d'aprovació del pla tècnic de gestió cinegètic vigent. Els caçadors poden dur munició per caça major exclusivament per defensar els gossos.

Es recorda que les baines dels cartutxos s'hauran de recollir del terra per tal de mantenir el medi net.

Els caçadors hauran de complimentar la fitxa individual de seguiment i resultat de la cacera, amb l'obligació de trametre-la mensualment, a la Direcció Tècnica de la ZCC. Cas de no enviar-les puntualment, comportarà la denegació de caça menor a la propera temporada de caça per aquella societat.



6. PLA DE SEGURETAT DE LES BATUDES DE SENGLAR

Per a poder garantir la seguretat en la pràctica de l'activitat cinegètica a les batudes del porc senglar, els següents condicionants són d'obligat compliment en la realització de les batudes autoritzades. Cas contrari es considerarà que no es garanteix la seguretat de la batuda i aquesta no es podrà realitzar.

1. Prèviament a cada batuda o per a totes les batudes, les Societats de Caçadors hauran de sol·licitar als ajuntament del seu municipi, per escrit i amb antelació, la corresponent autorització del tancament de camins i pistes de caràcter públic pel/s dia/es de batuda especificats.

Si no es disposa d'aquesta autorització, la batuda no es podrà realitzar.

2. Per a cada terme municipal on es realitzen batudes, s'estableixen els punts de tancament a on hi haurà d'haver obligatòriament una persona mentre duri tota la batuda, per tal d'informar a possibles usuaris de l'activitat que s'està duent a terme i anotar qualsevol incidència.

Els punts de tancament són els que figuren en aquest pla de seguretat, especificant quins hauran d'estar ocupats en funció de la zona a on es realitzarà la batuda.

Si no s'efectua el tancament efectiu amb persones informadores en aquests punts, depenent d'on s'hagi de realitzar la batuda, es pot considerar que no es garanteix la seguretat de la mateixa i es pot anul·lar la batuda.

En el cas que una batuda es realitzi ocupant una superfície o línies de parada inferiors a les necessàries per a que els punts de tancament siguin suficientment efectius o es puguin millorar per a reduir l'afectació a altres usuaris del parc, els punts de tancament es podran modificar segons el criteri dels membres del CAR.

3. Els punts de tancament no es podran modificar sense la corresponent autorització de la Direcció Tècnica.
4. La resta de camins i pistes que transcorrin o accedeixin a la batuda, es tancaran amb tanques o cintes i es senyalitzaran amb cartells normalitzats, però no serà necessària la presència de cap persona per informar.
5. Una vegada finalitzada la batuda s'hauran d'enretirar la totalitat de les tanques i cintes o altres objectes col·locats.

Les següents competències i actuacions són d'obligat compliment per al desenvolupament de l'activitat cinegètica del porc senglar

1. Els responsables del control de l'activitat cinegètica són els membres del Cos d'Agents Rurals, i quan estigui present, la policia local dels ajuntaments dels municipis.

Durant la jornada de caça els agents del CAR poden anul·lar una batuda si no es compleixen les mesures de seguretat i condicions del pla tècnic.

2. Els responsables de que en els punts de tancament hi hagi obligatòriament una persona mentre duri tota la batuda seran les societats de caçadors.



 Generalitat de Catalunya
Departament d'Agricultura,
Ramaderia, Pesca i Alimentació
Direcció General de Boscos i Gestió del Medi

Les societats de caçadors podran sol·licitar als ajuntaments del seu municipi la col·laboració de personal informador per al dia de batuda, sigui policia local, voluntaris de protecció civil o d'altres.

Les societats de caçadors han de tenir previst poder cobrir amb persones tots els punts de tancament especificats segons la zona de batuda que vulguin realitzar amb suficient antelació al dia de la batuda.

3. La retirada de tanques i cintes o altres objectes col·locats un cop acabada la batuda serà a càrrec de les societats de caçadors adjudicatàries del dia i lloc de la batuda.
4. En el dia de la cacera els caçadors hauran d'estar en possessió de la següent documentació:
 - Llicència de caça tipus A vigent
 - DNI original
 - Carnet o document acreditatiu de pertànyer a una de les Societats de Caçadors participants a la zona de caça controlada de Collserola.
 - Permís d'armes
 - Guia de l'arma
 - Assegurança obligatòria
 - Documentació acreditativa de la identificació dels gossos si s'escau.

La zona compresa entre el Pi d'En Xandri i la plaça del Rotari i els seus voltants es considera zona de seguretat i no es podrà realitzar cap tipus d'activitat cinegètica. La zona de seguretat contempla una superfície de 16 Ha.

	Doc. original signat per: Anna Sanitjas Olea 04/09/2024	Document electrònic garantit amb signatura electrònica. Podeu verificar la seva integritat al web csv.gencat.cat fins al 05/09/2027	Data creació còpia: 05/09/2024 08:15:16
		Original electrònic / Còpia electrònica autèntica	
		CODI SEGUR DE VERIFICACIÓ	Pàgina 20 de 26
			
		0TRRFYJGNXAIFXPKUT7JSQ0KX0MPRMON	

Generalitat de Catalunya
 Departament d'Agricultura,
 Ramaderia, Pesca i Alimentació
 Direcció General de Boscos i Gestió del Medi

PUNTS DE TANCAMENT DE CAMINS A ON HI HAURÀ D'HAVER PERSONES INFORMANT:

Municipi	Punt	Coord X	Coord Y	Descripció
Sant Feliu de Llobregat	1	421173	4583369	Cruïlla dels camins E04, E10 i E15
	2	420924	4584350	Accés al camí E05 des de la fàbrica de ciment (cadena)
	3	421517	4585437	Accés al camí E04 des de la Ctra BV-1468
	4	422501	4585577	Accés al camí E16 des de la Ctra. BV-1468
	5	423314	4584364	Accés als camins E14 i E09 des de la Ctra. BV-1468
	6	423314	4583585	Cruïlla del camí E07 amb el E12
	7	422633	4583452	Cruïlla del camí E15 amb el E07
	8	421455	4582586	Accés al camí E13 (cadena) des de la zona de Mas Lluí
	9	420187	4584569	Accés Coll El Mulei
	10	419707	4584088	Can Canaris
	11	420923	4583400	Samson
Sant Just Desvern	1	423250	4583023	Accés a la Vall de Sant Just des del camí de Vallvidrera
	2	423724	4583639	Cruïlla del camí de Vallvidrera a Can Baró
	3	423315	4584357	Accés al camí del Turó d'en Cors des de la Ctra. BV-1468
	4	422765	4583594	Accés al camí de Can Baró al final del Club Tennis Diagonal
	5	424892	4584291	Accés al camí Font del Ferro àrea lleure Sant Pere Màrtir
	6	424538	4583101	Cruïlla del Turó d'en Solanes des del camí de Bellssoleig i de Sant Feliu
	7	423991	4582861	Accés al camí del Turó de la Coscollera des de la Ctra
	8	424067	4584450	Coll de Can Cuiàs
	9	424275	4583184	Corriol Font Ferro
	10	424156	4582923	Plaça Mireia
	11	423541	4583044	Torrent Font de la Beca
Cerdanyola del Vallès	1	428148	4588809	Font dels caçadors-Can Cerdà 1
	2	427154	4590148	Font dels caçadors-Can Cerdà 2
	3	427894	4590307	Font dels caçadors-Can Cerdà 3
	4	427404	4588878	Valldaura 1
	5	426761	4589187	Valldaura 2
	6	428674	4588875	Serra del Ferrer 1
	7	428722	4589798	Serra del Ferrer 2
Sant Cugat del Vallès	1	424935	4591014	Pi d'en Xandri
	2	424684	4590175	Horno de la Cal
	3	424358	4590132	Camino Font de Sant Vicenç
	4	424197	4589410	Perrera Rabassada
	5	424644	4588531	Pista de Can Gordi
	6	425206	4588059	Hidrant Avinguda de Sol y Aire
	7	425513	4589052	Pista Sol y Aire a Can Borrell
	8	425873	4589886	Pista Can Borrell a Sol y Aire
	9	425446	4591092	Pista Torre Cendrera a Coll de la Torrefera
	10	426202	4590460	Pista Can Borrell a carretera Bv 1415
	11	426043	4589365	Pista Sant Medir a Can Borrell
	12	425896	4589922	Pista Can Borrell a Sant Medir



Doc. original signat per:
 Anna Sanitjas Olea 04/09/2024

Document electrònic garantit amb signatura electrònica. Podeu verificar la seva integritat al web csv.gencat.cat fins al 05/09/2027

Original electrònic / Còpia electrònica autèntica

CODI SEGUR DE VERIFICACIÓ



0TRRFYJGNXAIFXPKUT7JSQ0KX0MPRMON

Data creació còpia:
 05/09/2024 08:15:16

Generalitat de Catalunya
Departament d'Agricultura,
Ramaderia, Pesca i Alimentació
Direcció General de Boscos i Gestió del Medi

7. PLA DE SEGUIMENT DE LES POBLACIONS DE FAUNA CINEGÈTICA

El pla de seguiment és imprescindible per culminar l'ordenació de l'aprofitament dels recursos i autoavaluar el pla de caça. El seguiment contempla la participació activa de totes les parts implicades per actuar en la consecució dels objectius marcats.

7.1. Seguiment del porc senglar.

La principal font de dades per realitzar el seguiment de les poblacions de porc senglar a les ZCC serà la provinent de l'activitat cinegètica. Per cada batuda serà necessari complir la fitxa de jornada de batuda. D'aquesta fitxa s'obtidran dades referents de la batuda i de les captures, obtenint informació necessària per conèixer i controlar l'estat de la població, l'eficàcia i rendiment dels caçadors, i la progressió en el nombre de captures, dades importants per realitzar una correcte gestió.

Al final de cada batuda hi assistirà personal investigador per tal de prendre mesures i recollir mostres dels porcs senglars capturats per a realitzar el seguiment de la població.

7.2. Seguiment d'espècies de caça menor

Per estimar l'estat de les poblacions de caça menor i poder efectuar una gestió cinegètica sostenible a la zona, la Direcció Tècnica podrà determinar la necessitat d'executar els períodes de cens que es considerin oportuns.

En aquests censos podran participar persones de cada una de les parts implicades (Consorti del Parc Natural de Collserola, RTBFCC, Societats de Caçadors de la zona i DACAAR) i s'ompliran les fitxes dissenyades per aquests efectes.

8. ZONA ENSINISTRAMENT DE GOSSOS

Per a l'any 2025 es troba habilitada la zona d'ensinistrament de gossos (ZEG) en el terme municipal de Sant Cugat del Vallès. Aquesta ZEG s'ubica a la zona de Can Bell, amb una superfície total de 26,7 hectàrees.

Condicions per a l'ús de la zona d'ensinistrament de gossos:

- 1- El període hàbil per a la utilització de la zona serà el mesos d'agost i setembre de 2025.
- 2- L'horari serà de la sortida a la posta del sol.
- 3- Al mateix temps, no podran confluïr més de 25 gossos.
- 4- Dins el període hàbil d'ensinistrament no es podrà dur cap tipus d'arma.
- 5- No es podrà realitzar cap tipus d'alliberament d'espècies cinegètiques o no cinegètiques.

9. INFRACCIONS AL PLA TÈCNIC

Els caçadors que no compleixin les condicions del PTGC vigent, independentment de la denúncia i sanció que se'n pugui derivar, se'ls pot retirar de forma immediata l'autorització per caçar i prèvia resolució ferma poden perdre el permís de cacera anual, en aplicació dels articles 48.2.15 i 48.3.19 del Decret 506/1971, de 25 de març, Reglament per a l'execució de la Llei de caça.

	Doc. original signat per: Anna Sanitjas Olea 04/09/2024	Document electrònic garantit amb signatura electrònica. Podeu verificar la seva integritat al web csv.gencat.cat fins al 05/09/2027	Data creació còpia: 05/09/2024 08:15:16
		Original electrònic / Còpia electrònica autèntica	
		CODI SEGUR DE VERIFICACIÓ	Pàgina 22 de 26
			
		0TRRFYJGNXAIFXP KUT7JSQ0KX0MPRMON	

Generalitat de Catalunya
Departament d'Agricultura,
Ramaderia, Pesca i Alimentació
Direcció General de Boscos i Gestió del Medi

10. FITXES I MODELS NORMALITZATS

Per tal de realitzar activitat cinegètica a la ZCC de Collserola i efectuar un correcte seguiment de les poblacions de fauna cinegètica, serà necessari complimentar les fitxes i models creats a tal efecte:

- Comunicació prèvia de la batuda
- Resultat de la batuda
- Comunicació mensual de caça menor

Generalitat de Catalunya
Departament d'Agricultura,
Ramaderia, Pesca i Alimentació
Direcció General de Boscos i Gestió del Medi
Zona de Caça Controlada de Collserola

**FULL COMUNICACIÓ REALITZACIÓ BATUDA DE SENGLAR ZCC COLLSEROLA.
TEMPORADA 2024/2025**

Cal enviar per correu electrònic abans de 7 dies de la data de la batuda a l'adreça de correu electrònic cinegeticapesca.stbcn.accioclimatica@gencat.cat. Omplonar el formulari i enviar des del programa Adobe

Persona comunicant

Nom i cognoms: NIF/NIE:

Data de batuda programada:

Municipi de la batuda: Sant Just Desvern

Societat de caçadors: SC de Sant Just Desvern

Cap de colla

Nom i cognoms:

Telèfon de contacte:

Dades de la batuda

Zona de batuda prevista: SFL- Can Amigo del Clot

Nombre de gossos: Nombre de caçadors:

Nombre de gossers:

Observacions

Carrer Doctor Roux 80
08017 Barcelona
Telèfon 93 402 20 90
cinegeticapesca.stbcn.accioclimatica@gencat.cat



20



Doc. original signat per:
Anna Sanitjas Olea 04/09/2024

Document electrònic garantit amb signatura electrònica. Podeu verificar la seva integritat al web csv.gencat.cat fins al 05/09/2027

Original electrònic / Còpia electrònica autèntica

CODI SEGUR DE VERIFICACIÓ



0TRRFYJGNXAIFXPKUT7JSQ0KX0MPRMON

Data creació còpia:
05/09/2024 08:15:16

Pàgina 23 de 26

Generalitat de Catalunya
Departament d'Agricultura,
Ramaderia, Pesca i Alimentació
Direcció General de Boscos i Gestió del Medi

Generalitat de Catalunya
Departament d'Agricultura,
Ramaderia, Pesca i Alimentació
Direcció General de Boscos i Gestió del Medi
Zona de Caça Controlada de Collserola

FITXA DE JORNADA DE BATUDA DE SENGLAR ZCC COLLSEROLA
Període hàbil 2024-25

Data de la cacera: Sector Cerdanyola del Vallès
Superfície aprox. de batuda (Ha):
Nº de caçadors participants: Nº de gossers: Nº de gossos:
Nº de línies de parada:
Total nº senglars: Caçats: Observats:

Dades dels senglars caçats:

nº	sexe	edat	Pes (en quilograms)	Observacions
1				
2				
3				
4				
5				
6				
7				
8				
9				
10				
11				
12				
13				
14				
15				

Sexe: M mascle; F femella
Edat: A adult J juvenil

Altres espècies que s'han vist durant la batuda:

ESPÈCIE	TOTAL INDIVIDUS	OBSERVACIONS

COMENTARIS:

Carrer Doctor Roux 80
08017 Barcelona
Telèfon 93 402 20 90
cinegetica/pesca.sibcn.accioclimatica@gencat.cat



11. CARTOGRAFIA

Límits de la zona de caça controlada de Collserola i de les zones de batuda de senglar de la zona de caça controlada de Collserola

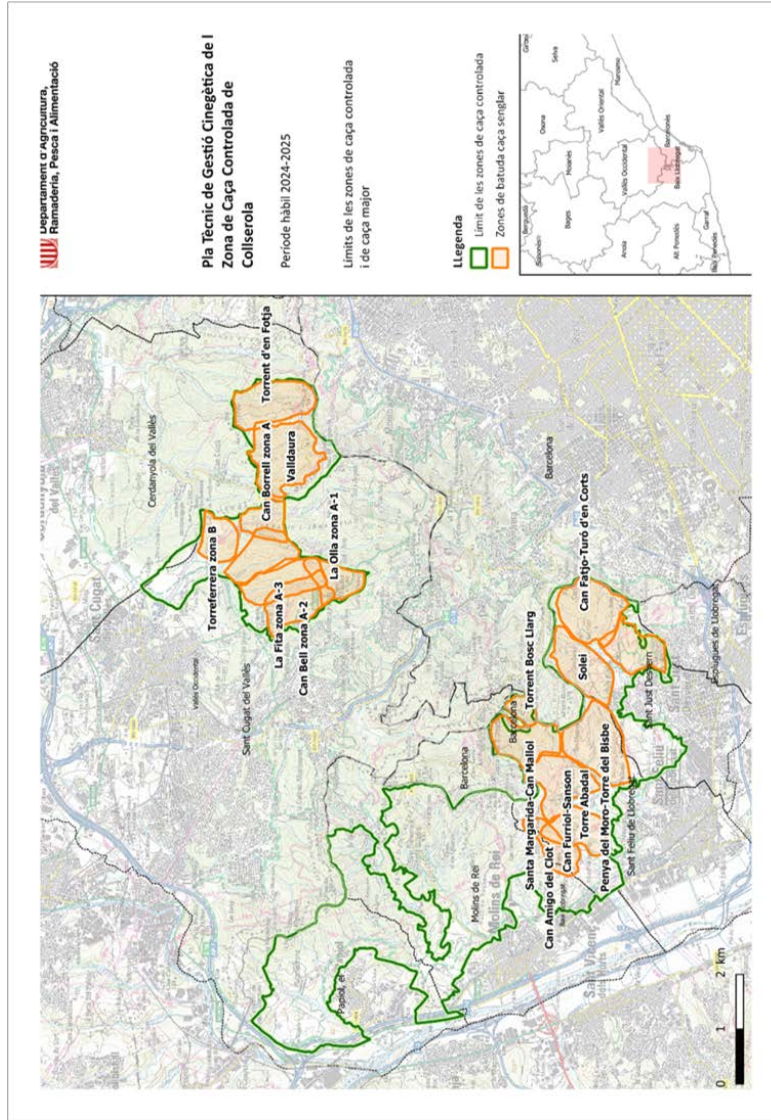

Doc. original signat per:
 Anna Sanitjas Olea 04/09/2024

Document electrònic garantit amb signatura electrònica. Podeu verificar la seva integritat al
 web csv.gencat.cat fins al 05/09/2027

Original electrònic / Còpia electrònica autèntica

CODI SEGUR DE VERIFICACIÓ



0TRRFYJGNXAIFXPKUT7JSQ0KX0MPRMON

Data creació còpia:
 05/09/2024 08:15:16

Pàgina 26 de 26